

PROGRAMMA ANNUALE 2011

Liceo Scientifico Statale
"G. GALILEI"
di
CIRIE' - TO

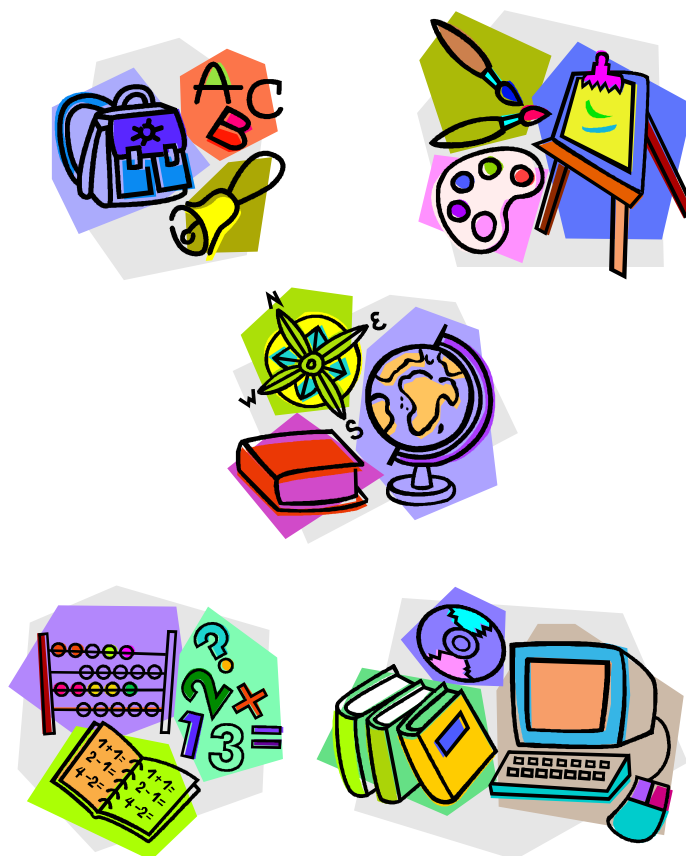

*Relazione illustrativa del Programma Annuale
Esercizio Finanziario 2011*

SEZIONE TECNICA

curata dal Direttore dei Servizi Generali e Amministrativi
Sig.ra Rosalba STEFANIA

RELAZIONE ILLUSTRATIVA DEL PROGRAMMA ANNUALE

e.f. 2011

La presente relazione, che accompagna il Programma Annuale per l'esercizio finanziario 2011 proposto nella seduta della Giunta Esecutiva¹ del 05.02.2011, verrà presentata, completa dei relativi allegati, al Consiglio di Istituto convocato per il giorno 08.02.2011 per la conseguente deliberazione, in ottemperanza alle disposizioni impartite da:

- D.I. n. 44/2001;
- D.A. n. 895/2001;
- L.F. 2007, comma 601;
- D.M. 21 del 1° marzo 2007;
- Nota Ministeriale prot. n. 9245 del 21.09.2010, trasmessa con e-mail il 27.09.2010;
- Nota Ministeriale prot. n. 10773 dell'11.11.2010, trasmessa con e-mail il 15.11.2010;
- Nota Ministeriale prot. n. 11390 del 25.11.2010, trasmessa con e-mail il 10.12.2010;
- Circ. Reg. n. 456 del 23.12.2010;

In particolare essa costituisce la sezione tecnica, curata dal Direttore dei Servizi Generali e Amministrativi.

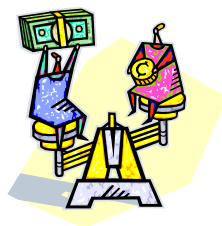

¹ Si specifica che la Giunta Esecutiva non ha potuto predisporre il "Programma Annuale 2011" entro il 31 ottobre 2010 (come prevede il D.I. 44/2001 art. 2, c. 3) perché il MIUR ha comunicato la dotazione ordinaria 2011, su cui questa Istituzione Scolastica può far affidamento, in data 15 novembre 2010 e che per problematiche tecniche la relativa predisposizione del Programma annuale viene presentata in data odierna.

2011

Ai fini della determinazione delle somme riportate nel Programma Annuale, "Modello A", la Giunta Esecutiva ha preso in considerazione i seguenti elementi di valutazione oggettiva:

POPOLAZIONE SCOLASTICA

DATI RELATIVI ALL'UTENZA ED ALLE RISORSE UMANE

a) Numero Plessi:

Scuola Secondaria II° grado	1
<u>TOTALE</u>	1

b) Numero alunni al 31/10/2010:

Scuola Secondaria II° grado	575	di cui diversamente abili n°	1
<u>TOTALE</u>	575		1

c) Numero classi :

Scuola Secondaria II° grado	25
<u>TOTALE</u>	25

d) Numero sezioni :

Scuola Secondaria II° grado	6
<u>TOTALE</u>	6

e) Numero docenti :

	Operanti	Organico di diritto
Scuola Secondaria II° grado	43	38
<u>TOTALE</u>	43	38

f) Numero unità di Personale direttivo: 1

g) Numero unità di Personale ATA:

	Operanti		Organico di diritto
Scuola Secondaria II° grado	8	Collaboratori Scolastici;	9
	5	Assistenti Amministrativi;	5
	2	Assistenti. Tecnici;	2
	1	DSGA	1
<u>TOTALE</u>	16 unità		17 unità

Le classi del Liceo Scientifico Statale "G. GALILEI", la sede della Dirigenza e gli Uffici di Segreteria sono ubicati e operano in un unico edificio, di proprietà della Provincia di Torino, sito in Via Don Bosco n. 9 nel Comune di Ciriè.

DATI RELATIVI ALLE RISORSE FINANZIARIE

Poiché nell'esercizio finanziario 2010 si sono avute economie di bilancio pari a € 198.230,30.

Per quanto riguarda le spese finalizzate la Giunta Esecutiva, considerate le disposizioni impartite con la Nota Ministeriale 10773 dell'11.11.2010, ritiene che almeno quelle derivanti da fondi provenienti dagli EE.LL. e dai privati tali debbano rimanere, e cioè vincolate per la medesima destinazione prevista già nel precedente esercizio. Pertanto chiede al Consiglio d'Istituto di mantenerne il vincolo di destinazione:

Avanzo vincolato € 76.053,61

Avanzo non vincolato € 122.176,69

Nella pagina seguente sono riportate le economie del programma annuale 2010 che determinano l'Avanzo di Amministrazione al 31.12.2010.

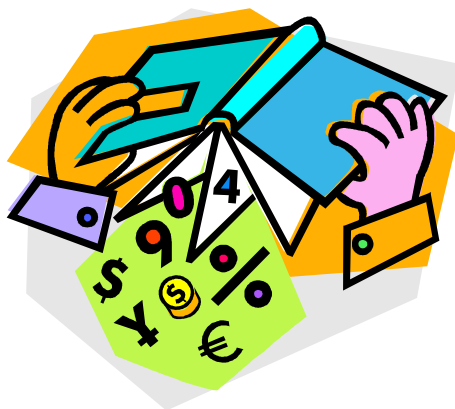

AVANZO DI AMMINISTRAZIONE AL 31/12/2010					
Aggr.	Voce	PROVENIENZA	Importo NON VINCOLATO	Importo VINCOLATO	note
					Somme con vincolo
A			41.611,39	8.017,47	
	A01	Funzionamento amministrativo generale	15.067,17	3.620,00	Compenso ai Revisori Euro 3.620,00
	A02	Funzionamento didattico generale	26.544,22	1.624,58	L.440/97 Euro 1.624,58
	A03	Spese di personale	-	-	
	A04	Spese di investimento	-	2.772,89	Beni di Investimento Euro 2.772,89
	A05	Manutenzione edifici	-	-	
P			0,00	67.428,14	
	P03	Lingue 2000 - Inglese/Tedesco/Spagnolo	-	1.024,00	Avanzo vincolato al Progetto
	P08	ECDL	-	14.734,70	Avanzo vincolato al Progetto
	P10	Diritto allo Studio		12.260,00	Avanzo vincolato al Progetto
	P13	Gruppo Sportivo		2.507,54	Avanzo vincolato al Progetto
	P16	Giornalino d'Istituto - Annuario		1.732,56	Avanzo vincolato al Progetto
	P17	Spettacolo di Natale e Assemblee		39,05	Avanzo vincolato al Progetto
	P18	Viaggi e Visite di Istruzione		3.709,03	Avanzo vincolato al Progetto
	P20	Informatica nelle Classi		39,89	Avanzo vincolato al Progetto
	P21	Integrazione Allievi Disabili		1.950,23	Avanzo vincolato al Progetto
	P22	Educazione Ambientale		0,00	Avanzo vincolato al Progetto
	P24	Corso di Primo Soccorso		434,00	Avanzo vincolato al Progetto
	P27	Stili di Vita - Alimentazione e Pubblicità		0,00	Avanzo vincolato al Progetto
	P29	Corso di Clown in Corsia		200,00	Avanzo vincolato al Progetto
	P30	Latinitatis Certamen Inter Nos		370,60	Avanzo vincolato al Progetto
	P33	Educazione alla Legalità		180,00	Avanzo vincolato al Progetto
	P35	Patentino Ciclomotore		396,12	Avanzo vincolato al Progetto
	P37	Obbligo Scolastico		18.250,65	Avanzo vincolato al Progetto
	P38	Formazione		8.519,21	Avanzo vincolato al Progetto
	P40	Benessere		1.080,56	Avanzo vincolato al Progetto
			41.611,39	75.445,61	
R	98	Fondo di Riserva	409,75		
Z	100	Disponibilità Finanziaria da programmare	80.155,55	3.884,00	
		TOTALE	122.176,69	79.329,61	
		Minori Residui Attivi		-3.432,00	Euro 3.276,00 doppio accertamento viaggio a Parigi a.s. 2009/2010 + Euro 156,00 quota non versata per mancata partecipazione di uno studente
		Minori Residui Passivi		156,00	Viaggio a Parigi a.s. 2009/2010: quota non impegnata per mancata partecipazione di uno studente
		TOTALE GENERALE	122.176,69	76.053,61	

La Giunta Esecutiva procede all'esame di tutti i finanziamenti raggruppati per singole Aggregazioni:

**PARTE PRIMA
SEZIONE ENTRATE**

ENTRATE	Mod. A
	importi
Avanzo di amministrazione presunto	198.230,30
Non vincolato	122.176,69
Vincolato	76.053,61
Finanziamenti dallo Stato	21.157,50
Dotazione ordinaria	21.157,50
Dotazione perequativa	-
Altri finanziamenti non vincolati	-
Altri finanziamenti vincolati	-
Finanziamenti dalla Regione	-
Dotazione ordinaria	-
Dotazione perequativa	-
Altri finanziamenti non vincolati	-
Altri finanziamenti vincolati	-
Finanziamenti da Enti locali o da altre istituzioni pubbliche	6.769,70
Unione Europea	-
Provincia non vincolati	-
Provincia vincolati	6.769,70
Comune non vincolati	-
Comune vincolati	-
Altre istituzioni	-
Contributi da privati	48.875,00
Non vincolati	30.302,50
Vincolati	18.572,50
Gestioni economiche	-
Azienda agraria	-
Azienda speciale	-
Attività per conto terzi	-
Attività convittuale	-
Altre entrate	1.100,00
Politecnico di Torino	1.100,00
Totale entrate	€ 276.132,50

UTILIZZO AVANZO DI AMMINISTRAZIONE PRESUNTO

Nell'esercizio finanziario 2010 si sono avute economie di bilancio pari a € 198.230,30.

Agg. 01 - Avanzo non vincolato

€ 122.176,69

Avanzo vincolato

€ 76.053,61

Si precisa che l'avanzo di amministrazione non vincolato di € 122.176,69 viene prelevato per le spese di funzionamento per € 39.611,39 (A1 € 15.067,17 + A2 € 24.544,22) e per € 2.000,00 per supportare il Progetto P01, mentre € 80.565,30 confluiscono nelle disponibilità da programmare in quanto, come l'anno scorso, viene segnalata alle Scuole l'opportunità di inserire nell'aggregato Z01 l'avanzo di amministrazione determinato dai residui attivi di competenza della Direzione Generale per la politica finanziaria e per il bilancio fino alla loro eventuale completa riscossione.

A tale proposito si fa presente che il fondo cassa al 31/12/2010 ammonta ad € 144.336,99 e i residui passivi, alla stessa data, presentano una consistenza di € 85.077,51.

I residui attivi di competenza della Direzione Generale per la politica finanziaria e per il bilancio ammontano, al 31/12/2010, ad € 66.136,74, per altro, ampiamente compensati dall'avanzo di amministrazione non vincolato imputato alle disponibilità da programmare, mentre, invece, il totale dei crediti statali degli anni precedenti (2004/2006) ammonta ad € 62.206,16.

Si sottolinea l'impossibilità di tesaurizzare ulteriormente, nelle disponibilità da programmare, l'avanzo di amministrazione (vincolato) sui residui attivi della Direzione Generale e sui i crediti pregressi di competenza regionale e provinciale, in quanto si riferiscono a spese negli anni già sostenute, o impegnate nell'anno scolastico in corso per obbligo contrattuale di istituto.

Si segnala, infine, l'accantonamento di € 3.884,00 proveniente dalla riserva di salvaguardia sul FIS relativo all'a.s. 2010/2011 stimata in sede di Contrattazione Integrativa d'Istituto all' art. 17.

Nella pagina seguente viene riportato il **Mod. D** nel quale viene analiticamente illustrato il **riutilizzo** nell'e.f. 2011 dell'**avanzo di amministrazione** determinato dalle economie di bilancio riscontrate alla data del 31/12/2010.



MOD. D

Aggr.			Avanzo non vincolato	Avanzo vincolato	TOTALE
	Voce				
A		Attività	39.611,39	6.392,89	<i>46.004,28</i>
	A01	Funzionamento amministrativo generale	15.067,17	3.620,00	<i>18.687,17</i>
	A02	Funzionamento didattico generale	24.544,22	-	<i>24.544,22</i>
	A03	Spese di personale	-	-	<i>0,00</i>
	A04	Spese d'investimento	-	2.772,89	<i>2.772,89</i>
	A05	Manutenzione edifici	-	-	
P		Progetti	2.000,00	65.776,72	<i>67.776,72</i>
	P01 (03)	Lingue 2000 - Inglese/Tedesco/Spagnolo	2.000,00	2.648,58	<i>4.648,58</i>
	P02 (08)	ECDL	-	14.734,70	<i>14.734,70</i>
	P03 (10)	Diritto allo Studio	-	12.260,00	<i>12.260,00</i>
	P04 (13)	Gruppo Sportivo	-	2.507,54	<i>2.507,54</i>
	P05 (16e17)	ALL'OPERA! - Giornalino d'Istituto, Annuario, Spettacolo di Natale e...	-	1.771,61	<i>1.771,61</i>
	P06 (21)	Integrazione Allievi Disabili	-	1.950,23	<i>1.950,23</i>
	P07 (18)	Viaggi e Visite di Istruzione	-	433,03	<i>433,03</i>
	P08 (20)	Informatica nelle Classi	-	39,89	<i>39,89</i>
	P09 (35)	Patentino Ciclomotore	-	396,12	<i>396,12</i>
	P10 (22)	Educazione Ambientale	-	0,00	<i>0,00</i>
	P11 (24)	Corso di Primo Soccorso	-	434,00	<i>434,00</i>
	P12 (27e40)	Stili di Vita e Benessere	-	1.080,56	<i>1.080,56</i>
	P13 (29)	Corso di Clown in Corsia	-	200,00	<i>200,00</i>
	P14 (30)	Latinitatis Certamen Inter Nos	-	370,60	<i>370,60</i>
	P15 (33)	Educazione alla Legalità	-	180,00	<i>180,00</i>
	P16 (37)	Obbligo Scolastico	-	18.250,65	<i>18.250,65</i>
	P17 (38)	Formazione e Aggiornamento	-	8.519,21	<i>8.519,21</i>
					<i>0,00</i>
		TOTALE GENERALE	41.611,39	72.169,61	<i>113.781,00</i>
		Avanzo non programmato	80.565,30	3.884,00	<i>84.449,30</i>
		TOTALE	122.176,69	76.053,61	<i>198.230,30</i>

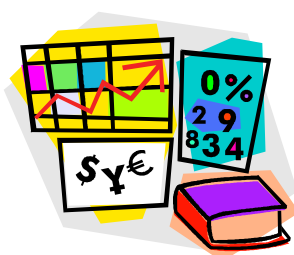

Dotazione finanziaria
Entrate Programma Annuale 2011

AGG. 01 - AVANZO DI AMMINISTRAZIONE:	• Non Vincolato	€ 122.176,69
	• Vincolato	€ 76.053,61

AGG 02 - FINANZIAMENTI DELLO STATO

▪ 01 - Dotazione Finanziaria Ordinaria € 21.157,50

Dall'anno finanziario 2007 il finanziamento della dotazione ordinaria è erogato dall'Amministrazione Centrale, definito in base a criteri e parametri uniformi a livello nazionale.

Per l'anno 2011 le indicazioni fornite dal Ministero dell'Istruzione dell'Università e della Ricerca, comunicate via e-mail con **nota ministeriale** prot. n. 10773 dell'11/11/2010, assegnano al Liceo una risorsa finanziaria dell'importo complessivo di **€uro 21.157,50** calcolata sulla base del decreto ministeriale n. 21/2007 e così composta:

- ⌘ euro **9.127,50** quale assegnazione base per le **supplenze brevi e saltuarie** (tabella 1, Quadro A - DM21/07) (cfr. paragrafo "Supplenze brevi e saltuarie);
- ⌘ euro **8.772,00** quale quota per il **funzionamento amministrativo e didattico**, così calcolato:
 - euro **1.500,00** quale quota fissa per istituto (tabella 2, Quadro A);
 - euro **7.248,00** quale quota per alunno (tabella 2, Quadro A - Dati SIDI);
 - euro **24,00** quale quota per alunno diversamente abile (tabella 2, Quadro A);
- ⌘ euro **3.258,00** in quanto **scuola capofila** all'interno del proprio ambito territoriale di revisione dei conti (art. 3, comma 5 - DM21/07).
Tale somma corrisponde al 90% (cfr. art. 6, comma 3 del Decreto Legge 78/2010) del compenso massimo annuo ai revisori secondo la normativa previgente. Dal 2011 il compenso spettante ai revisori è infatti ridotto del 10% ed è pari a 1.629 euro = 1.810 x 0,9. Il rimanente 10% viene versato in conto entrata Stato direttamente dalla Direzione Generale per la politica finanziaria e per il bilancio del MIUR.

Tale risorsa potrà essere oggetto di integrazioni e modificazioni se previsti nella legge di bilancio dello Stato per l'anno finanziario 2011.

L'ulteriore somma di euro **68.248,67**, al netto degli oneri riflessi a carico dell'Amministrazione e dell'IRAP (loro dipendente), è assegnata all'Istituzione Scolastica quale dotazione finanziaria finalizzata al pagamento degli istituti contrattuali relativi al periodo da gennaio ad agosto 2011.

E' opportuno precisare che, in applicazione dell'art. 2 comma 197 della **Legge n. 191/2009** (Legge Finanziaria per il 2010) che modifica le modalità di erogazione delle competenze accessorie al personale della scuola - cd. "**Cedolino Unico**" - , detta somma di euro **68.248,67** **non viene prevista in bilancio, nè, ovviamente, accertata.** La stessa, a decorrere dal **01/01/2011** in base al sistema del "**Cedolino Unico**", verrà utilizzata dal Service Personale Tesoro (SPT), **sulla scorta delle indicazioni fornite da questa Istituzione Scolastica**, per il pagamento delle voci sotto elencate relativamente al periodo **gennaio-agosto 2011**:

- ⊗ **fondo dell'istituzione scolastica**, per il pagamento degli istituti contrattuali di cui all'art. 88 del CCNL 29-11-2007 (ivi compresi, tra l'altro, il compenso spettante per l'indennità di direzione, quota fissa e variabile, al personale che sostituisce il DSGA e il DS);
- ⊗ **funzioni strumentali** al piano dell'offerta formativa (art. 33 CCNL);
- ⊗ **incarichi specifici** del personale ATA (art. 47 CCNL);
- ⊗ **ore eccedenti per la sostituzione dei colleghi assenti** (art. 30 CCNL);

Si informa che, ai sensi dell'art. 11 del D.I. 44/2001, nell'E.F. 2010 sono stati impegnati i pagamenti delle somme dovute a seguito di obbligazioni giuridicamente perfezionate compresi i sopra citati istituti contrattuali per il periodo **da settembre a dicembre 2010.**

L'importo relativo al **MOF** per l'a.s. **2010/2011**, determinato in base ai parametri stabiliti dall'**Accordo Nazionale MIUR-OO.SS.** del **18/11/2009** concretizzatosi nell'**Intesa** del **18/05/2010**, è illustrato nello schema di calcolo sotto riportato ed è stato comunicato con **nota ministeriale** prot. n. **9245** del **21/09/2010** cui ha fatto seguito la **nota ministeriale** prot. n. **11390** del **25/11/2010** che annunciava l'integrazione a detto importo.



4/12i E.F. 2010		Miglioramento Offerta Formativa - Cifra reale da gestire "in bilancio"					Docenti sostegno Sc.Sec.2° grado		LORDO Stato	LORDO dipendente	
8/12i E.F. 2011		CEDOLINO UNICO - Cifra virtuale da gestire "fuori bilancio"					Nota 9245 del 21/9/10	Nota 11390 del 25/11/10	1	Importo accreditato	Importo "virtuale"
		Parametri di riferimento	Totale spettante	Assegnazione	Integrazione	A.S. 2010-11	4/12i E.F. 2010	8/12i E.F. 2011	Cedolino unico		
F.I.S.	Sedi erogazione servizio	1	4.056,00	4.056,00	80.732,00	1.659,00	82.391,00	27.463,67	54.927,33	41.392,11	
	Addetti in org. di diritto	55	802,00	44.110,00							
	Docenti in org. di diritto	38	857,00	32.566,00							
Funzioni Strumentali	Quota base		3.006,32	3.006,32	7.182,90	109,91	7.292,81	2.430,94	4.861,87	3.663,81	
	Num. Complessità (*)	0	2.015,46	-							
	Dimensione OD doc.	38	109,91	4.176,58							
Incarichi Specifici ATA	Organico diritto ATA	17	268,06	4.288,96	4.288,96	4.288,96	1.429,65	2.859,31	2.154,72		
	DSGA	1									
	Decurt. exLSU	0	Totale								
	Decurt. Co.Co.Co.	0	16								
Ore eccedenti	OD Inf. e Primaria	0	28,63	-	2.013,24	52,98	2.066,22	688,74	1.377,48	1.038,04	
	OD Secondaria	38	52,98	2.013,24							
	Ulteriore risorsa da economie			-							
Esami di Stato	Classi terminali	5	5.308,00	26.540,00	26.540,00		26.540,00	26.540,00	20.000,00		
Pratica sportiva	Docenti E.F. in OD	3	3.044,90	9.134,70	9.134,70	Quota ASSEGNATA a consuntivo	9.134,70	3.044,90	6.089,80	4.589,15	
	Doc.Coord. prov.le	No	6.000,00	-							
					129.891,80	1.821,89	131.713,69	35.057,90	96.655,79	72.837,83	
Importo comunicato da MIUR con Nota 9245/10					Totale senza ES/EF	94.217,10	131.713,69	Risorse contratto integrativo	131.713,69		
Cifra già accreditata da MIUR					4/12i E.F. 2010	31.406,00	122.578,99	Risorse senza Ed.Fisica	122.578,99	68.248,68	
Accreditamento Integrazione Istituti contrattuali					4/12i E.F. 2010	607,00	96.038,99	Risorse senza Esami/Ed.Fisica	96.038,99	LORDO dipendente	
Pratica sportiva					4/12i E.F. 2010	3.044,90		Importo comunicato da MIUR con Nota 9245/10		68.248,67	

- 02 - Dotazione Finanziaria Perequativa
Non vi è stata notizia di assegnazione dei fondi da parte del MIUR e della Direzione Regionale.

- 03 - Altri finanziamenti non vincolati
Nessuna previsione viene inserita per quanto riguarda altri finanziamenti non vincolati.

- 04 - Altri finanziamenti vincolati
Non vi è stata notizia di assegnazione dei fondi da parte del MIUR, dell'USR o dell'UST.

La Direzione Generale per la politica finanziaria e per il bilancio del MIUR potrà disporre eventuali **integrazioni** alla risorsa finanziaria assegnata (€ 21.157,50) **da accertare nel bilancio** secondo le istruzioni che verranno di volta in volta impartite.

In particolare potranno essere **oggetto di variazione di bilancio** ulteriori assegnazioni per:

- Ⓜ **"Supplenze brevi e saltuarie"** necessarie ad assicurare l'ordinato svolgimento dell'attività didattica secondo la normativa vigente sulla base dell'esame mensile dei dati gestionali di bilancio. Tali integrazioni saranno disposte, entro i limiti delle disponibilità all'uso iscritte nel bilancio dello Stato, a copertura del fabbisogno 2011, al lordo degli oneri riflessi a carico dello Stato e dell'IRAP, come desumibile dal totale impegnato al lordo dipendente, segnalato alla Direzione Generale a mezzo dell'applicazione dei "flussi finanziari". L'integrazione è limitata alla quota del fabbisogno eccedente gli euro **9.127.50**. Detta modalità operativa è resa necessaria dal fatto che non è possibile stimare, a priori, l'esatto fabbisogno per supplenze brevi, data la variabilità della relativa spesa di mese in mese.

- Ⓜ **l'arricchimento e l'ampliamento dell'offerta formativa** sulla base della direttiva ministeriale in attuazione della legge n. 440/1997 per l'esercizio finanziario 2011 a.s. 2011/2012;

Ulteriori risorse finanziarie potranno essere assegnate anche a cura di Direzioni Generali diverse dalla Direzione Generale per la politica finanziaria e per il bilancio – ufficio settimo, per altre esigenze.

Eventuali ulteriori somme **NON oggetto di variazione di bilancio** saranno comunicate dalla Direzione Generale per la politica finanziaria e per il bilancio, a completamento della dotazione finanziaria di euro **68.248,67** come sopra assegnata per gli istituti contrattuali, **ma non dovranno essere previste in bilancio nè tantomeno accertate** in quanto gestite **virtualmente** con il sistema "Cedolino unico".

Esse riguarderanno:

- ② **gli istituti contrattuali relativamente al periodo da settembre a dicembre 2011** (quota anno scolastico 2011/12);
- ② **l'incremento del fondo dell'istituzione scolastica**, limitatamente ai casi previsti dall'art. 6 dell'Accordo Nazionale del 18 maggio 2010, *per retribuire il compenso spettante per l'indennità di direzione (quota fissa e variabile) al personale che sostituisce il DSGA*;
- ② **eventuali economie a livello nazionale** sugli istituti contrattuali (art. 7 Accordo Nazionale del 18 maggio 2010 e successive integrazioni).
- ② **le indennità di funzioni superiori, di direzione e di reggenza** (art. 146 CCNL);
- ② **i compensi, a consuntivo, delle attività complementari di Educazione Fisica.**



AGG. 03 FINANZIAMENTI DALLA REGIONE

- Nessuna previsione viene inserita per quanto riguarda i finanziamenti dalla Regione.

AGG. 04 FINANZIAMENTI DA ENTI LOCALI O DA ALTRE ISTITUZIONI PUBBLICHE

La Provincia di Torino con Nota prot. n° 82545 del 27.01.2011 invita gli Istituti Scolastici di Istruzione Superiore della Provincia a prevedere, ai fini del finanziamento a compensazione degli oneri di legge – spese telefoniche e varie d’ufficio – una somma pari all’ammontare dei fondi erogati per l’anno 2010 diminuito del 5% a seguito della riduzione dei corrispondenti stanziamenti di bilancio. Nel dettaglio:

- 04 - Provincia vincolati **€ 6.769,70**
 - Finanziamento anno 2010 € 7.126,00 -
 - Riduzione 5% € 356,30 =
 - Finanziamento anno 2011 € 6.769,70 -

AGG. 05 CONTRIBUTI DA PRIVATI

Il contributo delle famiglie a favore del Liceo per tasse scolastiche viene quantificato in totale per € 48.875,00 (n. 575 allievi frequentanti x € 85,00) e viene suddiviso tra contributi non vincolati per spese di funzionamento per € 30.302,50 e contributi vincolati per progetti/attività per € 18.572,50, come segue:

05	Contributi da famiglie		Quota unitaria	€ 85,00	Numero Alunni	575	€ 48.875,00
			Descrizione	Ripartizione della quota per destinazione		Somma da utilizzare	Destinazione
01	Non Vincolati		€ 22,30	30.302,50	12.822,50	A01	
			€ 30,40		17.480,00	A02	
					-	A04	
02	Vincolati	Assicurazione	€ 4,50	18.572,50	2.587,50	A02	
		Progetti	€ 10,20		5.865,00	P01	
		Progetti	€ 0,00		-	P02	
		Progetti	€ 0,00		-	P03	
		Progetti	€ 0,00		-	P04	
		Progetti	€ 0,30		172,50	P05	
		Progetti	€ 0,00		-	P06	
		Progetti	€ 0,00		-	P07	
		Progetti	€ 13,50		7.762,50	P08	
		Progetti	€ 0,00		-	P09	
		Progetti	€ 0,80		460,00	P10	
		Progetti	€ 0,00		-	P11	
		Progetti	€ 0,70		402,50	P12	
		Progetti	€ 1,50		862,50	P13	
		Progetti	€ 0,80		460,00	P14	
		Progetti	€ 0,00		-	P15	
		Progetti	€ 0,00		-	P16	
		Progetti	€ 0,00		-	P17	
		Progetti	€ 0,00		-	P18	
Progetti	€ 0,00	-	P19				
Progetti	€ 0,00	-	PP				
			€ 0,00	Accantonamento	-	Z01	

Inoltre, nel corso dell'esercizio 2011, verranno introitati dalle famiglie, in aggiunta alle tasse scolastiche, altri contributi vincolati per le specifiche attività previste dal POF e gestite nei singoli progetti (quote per le Visite di Istruzione, per le Attività Sportive, ecc...).

Si provvederà ad effettuare le opportune variazioni di bilancio a seguito dell'esatta quantificazione degli importi in entrata nelle schede predisposte per ogni singolo progetto.

AGG. 07 ALTRE ENTRATE

- 01 - Interessi € 0,00
Nel corso dell'esercizio verranno introitati gli interessi attivi per il 4° trimestre 2010 e per il 1°-2°-3° trimestre 2011. Pertanto verranno apportate le necessarie modifiche al programma annuale in occasione del relativo accertamento trimestrale (in A01), non rappresentando, al momento, per via della crisi generalizzata, un'entrata significativa.
- 04 - Entrate diverse € 1.100,00
Tale previsione è determinata dall'assegnazione, da parte del Politecnico di Torino, di un corrispettivo a fronte delle attività didattiche svolte negli aa.ss. 2007/08 e 2008/09 nell'ambito delle azioni di orientamento informativo e formativo rivolte agli studenti in uscita dalle scuole secondarie superiori e in considerazione dell'efficacia che le stesse hanno prodotto.

TOTALE ENTRATE € 276.132,50

AGG. 99 PARTITE DI GIRO € 250,00

*Trattandosi di partite di giro questo importo **NON** compare nel totale delle entrate ma si indica solo nella scheda **A1** dove viene gestito. Trattasi del fondo a disposizione del D.S.G.A. per far fronte alle minute spese.*



Per la descrizione particolareggiata di quanto fin qui elencato in relazione ai finanziamenti correlati ai vari aggregati, si rinvia agli schemi inseriti in calce alla presente relazione.

PARTE SECONDA
SEZIONE SPESE

Per quanto attiene alla dimostrazione analitica delle poste finanziarie che compongono il Programma Annuale per le spese delle varie aree o aggregazioni si ritiene di dover porre in evidenza quelle riguardanti le sotto indicate finalizzazioni:

SPESE			MOD. A
Aggr.	Voce		importi
A	ATTIVITA'		107.549,48
	A01	Funzionamento amministrativo generale	46.937,37
	A02	Funzionamento didattico generale	48.711,72
	A03	Spese di personale	9.127,50
	A04	Spese d'investimento	2.772,89
	A05	Manutenzione edifici	0,00
P	PROGETTI		83.761,72
	P01	Lingue 2000 - Inglese/Tedesco/Spagnolo	10.513,58
	P02	ECDL	14.734,70
	P03	Diritto allo Studio	12.260,00
	P04	Gruppo Sportivo	2.507,54
	P05	ALL'OPERA! - Giornalino d'Istituto, Annuario, Spettacolo di Natale e...	1.944,11
	P06	Integrazione Allievi Disabili	1.950,23
	P07	Viaggi e Visite di Istruzione	433,03
	P08	Informatica nelle Classi	7.802,39
	P09	Patentino Ciclomotore	396,12
	P10	Educazione Ambientale	460,00
	P11	Corso di Primo Soccorso	434,00
	P12	Stili di Vita e Benessere	1.483,06
	P13	Corso di Clown in Corsia	1.062,50
	P14	Latinitatis Certamen Inter Nos	830,60
	P15	Educazione alla Legalità	180,00
	P16	Obbligo Scolastico	18.250,65
	P17	Formazione e Aggiornamento	8.519,21
			-
R	Fondo di riserva		372,00
	R98	Fondo di riserva	372,00
		Totale spese	191.683,20
Z	Z01	Disponibilità finanziaria da programmare	84.449,30
		TOTALE A PAREGGIO	276.132,50

La determinazione delle Uscite è stata effettuata tenendo conto dei finanziamenti disponibili e dei costi effettivi sostenuti nell'anno 2010, individuando, alla luce delle necessità prevedibili, gli effettivi fabbisogni per l'esercizio 2011.

AGG. A 01 - FUNZIONAMENTO AMMINISTRATIVO GENERALE € 46.937,37

Per quanto riguarda l'aggregazione "A01 - funzionamento amministrativo generale" l'ipotesi di spesa è stata determinata analizzando le spese sostenute nello scorso anno. In questa aggregazione verranno sostenute tutte le spese riguardanti: materiale vario per la segreteria (cancelleria, carta per fotocopie, chiavette USB, cartucce per stampanti, toner, ecc.), registri, manutenzione e assistenza macchine (fotocopiatrici, computers...), licenze d'uso in relazione ai software, abbonamenti a riviste amministrative, spese per la telefonia fissa e mobile e l'ADSL, spese postali, spese di tenuta conto, spese per il materiale igienico e sanitario, per i camici dei collaboratori scolastici e degli assistenti tecnici, e ogni altra spesa riconducibile al funzionamento generale e amministrativo.

Vi è inoltre iscritta la spesa relativa al compenso ai Revisori dei Conti in quanto scuola capofila all'interno del proprio ambito territoriale di revisione contabile.

Nella scheda **A01**, infine, viene gestito il fondo a disposizione del D.S.G.A. per far fronte alle **minute spese**, il cui stanziamento è stato deliberato, in sede di Consiglio d'Istituto presso questo Liceo, in **€ 250,00**.

Nella pagina seguente è riportato il dettaglio delle Spese che si prevede di sostenere nell'aggregazione di cui trattasi.

ATTIVITA' A1 2011		TABELLA RISORSE FINANZIARIE E RIPARTIZIONE										
		1\1	1\2	2\1	4\2	4\3	4\4	4\5	5\1	5\2 e 7\4		
DESCRIZIONE		Avanzo non Vincolato	Avanzo Vincolato	Fin. Stato Dotaz. Ord.	Provincia NON Vincolati	Provincia Vincolati	Comune NON Vincolati	Comune Vincolati	Contr. Privati NON Vincolati	Contr. Privati Vincolati	TOTALE	Fondo Minute Spese
ENTRATE		15.067,17	3.620,00	8.658,00	0,00	6.769,70	0,00	0,00	12.822,50	0,00	46.937,37	
USCITE												
2\1\1	CARTA	100,00				1.000,00	0,00		400,00		1.500,00	
2\1\2	CANCELLERIA	1.000,00				1.500,00	0,00				2.500,00	
2\1\3	STAMPATI	500,00									500,00	
2\2\1	RIVISTE E GIORNALI	400,00									400,00	
2\2\2	PUBBLICAZIONI					150,00					150,00	
2\3\2	VESTIARIO								1.500,00	0,00	1.500,00	
2\3\8	MAT. TECN. SPEC.	2.000,00					0,00				2.000,00	
2\3\9	MATER. INFORMATICO	1.567,17					0,00		1.000,00		2.567,17	
2\3\10	MATERIALE IGIENICO-SANITARIO	5.500,00					0,00				5.500,00	
3\2\2	ESPERTI PER COMMISSIONI/COMITATI/CONSIGLI	2.000,00		500,00							2.500,00	
3\2\3	ASSISTENZA MEDICO-SANITARIA			1.500,00							1.500,00	
3\2\5	ASSISTENZA TECNICO-INFORMATICA	2.000,00							500,00		2.500,00	
3\6\2	MANUT. MOBILI E ARREDI			500,00							500,00	
3\6\3	MANUT. OFFICINE E LABORATORI								2.822,50		2.822,50	
3\6\5	MANUT. HARDWARE	0,00							1.500,00		1.500,00	
3\6\6	MANUT. SOFTWARE	0,00							500,00		500,00	
3\7\1	NOLEGGIO FOTOCOPIATORE SEGR.					1.500,00	0,00		1.000,00		2.500,00	
3\7\4	SOFTWARE LICENZE D'USO			900,00			0,00				900,00	
3\8\1	UTENZE E CANONI		0,00			2.500,00					2.500,00	
3\10\2	PULIZIA E LAVANDERIA								250,00		250,00	
3\10\3	STAMPA E RILEGATURA	0,00							350,00		350,00	
3\10\6	ALTRI SERVIZI AUSILIARI								100,00		100,00	
3\12\2	ASSICURAZIONE BENI MOBILI								1.000,00		1.000,00	
4\1\1	SPESE POSTALI			1.000,00		119,70	0,00		200,00	0,00	1.319,70	
4\1\7	COMPENSI AI REVISORI		3.620,00	3.258,00							6.878,00	
4\1\8	RIMBORSI SPESE PER I REVISORI			1.000,00							1.000,00	
4\1\9	SPESE RIPETIBILI								200,00	0,00	200,00	
6\3\6	MACCHINARI PER UFFICIO								1.500,00		1.500,00	
99\1\1	ANTICIP. AL DSGA											250,00
TOTALE USCITE		15.067,17	3.620,00	8.658,00	0,00	6.769,70	0,00	0,00	12.822,50	0,00	46.937,37	

AGG. 02 FUNZIONAMENTO DIDATTICO GENERALE € 48.711,72

Anche per quanto riguarda l'aggregazione "A02 - funzionamento didattico generale", l'ipotesi di spesa è stata determinata analizzando le spese sostenute lo scorso anno. In questa aggregazione verranno sostenute le spese di seguito motivate:

- Acquisti beni di consumo per le classi (carta, cancelleria, ecc...);
- Abbonamenti a riviste di interesse pedagogico-didattico;
- Acquisto di materiale bibliografico per arricchire la dotazione della Biblioteca d'Istituto;
- Acquisti per materiale tecnico specialistico e informatico di varia natura;
- Contratti di manutenzione per fotocopiatrici e per l'assistenza informatica.
- Stampa e rilegatura Documenti di Valutazione.

A proposito delle quote assicurative, si precisa che per l'a.s. in corso si è già provveduto al prelevamento dei relativi versamenti sul c.c.p. e ad assumere gli impegni connessi a tale spesa. Pertanto al momento in bilancio è iscritta la previsione stimata a tale scopo sulla base del numero degli alunni frequentanti che si auspica di confermare e in via ottimistica di aumentare anche per il prossimo anno scolastico. Ovviamente si procederà ad effettuare le opportune modifiche al Programma Annuale in occasione dell'accertamento delle entrate effettive riguardanti l'argomento.

Nella pagina seguente è riportato il dettaglio delle Spese che si prevede di sostenere nell'aggregazione qui esaminata.

ATTIVITA' A 2 2011			TABELLA RISORSE FINANZIARIE E RIPARTIZIONE								
ENTRATE		1\02	2\1	4\2	4\3	4\4	4\5	5\1	5\2 e 7\4		
DESCRIZIONE	Avanzo non vincolato	Avanzo Vincolato	Fin. Stato Dotaz. Ord.	Provincia NON Vincolati	Provincia Vincolati	Comune NON Vincolati	Comune Vincolati	Contr. Privati NON Vincolati	Contr. Privati Vincolati	TOTALE	
ENTRATE	24.544,22	0,00	3.000,00	0,00	0,00	0,00	0,00	17.480,00	3.687,50	48.711,72	
USCITE											
2\1\1 CARTA	3.000,00							1.430,00		4.430,00	
2\1\2 CANCELLERIA	2.500,00							1.000,00		3.500,00	
2\1\3 STAMPATI	3.000,00									3.000,00	
2\2\1 RIVISTE E GIORNALI	1.000,00									1.000,00	
2\2\2 PUBBLICAZIONI	1.000,00									1.000,00	
2\3\6 ACCESSORI PER ATTIVITA' SPORTIVE E RICREATIVE	3.000,00									3.000,00	
2\3\8 MAT. TECN. SPEC.	5.044,22									5.044,22	
2\3\9 MAT. INFORMATICO								2.500,00		2.500,00	
2\3\10 MEDICINALI - MATERIALE SANITARIO	2.000,00									2.000,00	
3\2\2 ESPERTI PER COMMISSIONI/COMITATI/CONSIGLI	2.000,00									2.000,00	
3\2\5 ASSISTENZA TECNICO-INFORMATICA	2.000,00									2.000,00	
3\6\3 MANUT. IMPIANTI E MACCH.								2.000,00		2.000,00	
3\6\5 MANUT. HARDWARE			2.000,00							2.000,00	
3\7\1 NOLEGGI FOTOCOPIATORI								2.500,00		2.500,00	
3\7\4 LICENZE D'USO SOFTWARE			1.000,00							1.000,00	
3\10\3 STAMPA E RILEGATURA									1.100,00	1.100,00	
3\12\3 ASSICURAZIONE RC									2.587,50	2.587,50	
6\3\10 IMPIANTI E ATTREZZATURE								2.000,00		2.000,00	
6\3\11 HARDWARE								2.000,00		2.000,00	
8\1\1 RESTITUZIONE VERSAMENTI NON DOVUTI								3.000,00		3.000,00	
8\1\2 RESTITUZIONE CAUZIONI								1.050,00		1.050,00	
TOTALE USCITE	24.544,22	0,00	3.000,00	0,00	0,00	0,00	0,00	17.480,00	3.687,50	48.711,72	

AGG. 03 SPESE DEL PERSONALE € 9.127,50

Le uscite sostengono il pagamento delle supplenze brevi; dell'Indennità di Direzione; delle Indennità di Funzioni Superiori ai sostituti del Dirigente Scolastico e del D.S.G.A. nonché dell'Indennità di Direzione ad essi destinata; delle Ore Eccedenti per la sostituzione dei colleghi assenti, per ciò che concerne il personale docente; del Fondo d'Istituto; delle Funzioni Strumentali al POF (*ex Funzioni Obiettivo*) e delle Funzioni Aggiuntive o Incarichi Specifici al personale ATA; dei Compensi per Esami; dei Compensi per lo Sportello Didattico e i Corsi di Recupero; dell'IRPEF, degli oneri riflessi a carico del dipendente nonché dell'IRAP, dell'INPDAP e dell'INPS a carico dell'Amministrazione su tutti i compensi fondamentali e accessori.

In relazione a questi ultimi si rammenta che le spese verranno sostenute solo per i 4/12mi relativi agli impegni assunti per il periodo settembre/dicembre 2010 in quanto dal 01/01/2011 è entrato in vigore il cd "Cedolino Unico" per effetto della già citata Legge n. 191/2009 (art. 2, comma 197) che modifica le modalità di erogazione delle **competenze accessorie** al personale della scuola al quale verranno **liquidate direttamente dal Ministero** tramite il Service Personale Tesoro (**SPT**) sulla base delle comunicazioni che saranno inviate dalle singole Istituzioni Scolastiche.



Nelle pagine seguenti è riportato il dettaglio delle Spese che si prevede di sostenere in conto **competenza** nell'aggregazione qui esaminata.

ATTIVITA' A3 2011

TABELLA RISORSE FINANZIARIE E RIPARTIZIONE

	DESCRIZIONE	provenienza c/comp.	Avanzo non Vincolato	Avanzo Vincolato	Fin. Stato Dot. Ordinaria	Provincia Vincolati	Comune Vincolati	Fin. Altre Istituz.	Contr. Privati Vincolati	Interessi	TOTALE
	ENTRATE			0,00	9.127,50	0,00	0,00				9.127,50
USCITE											
1.1.1	Supplenze Brevi e Indennità Funzioni Superiori sost. DSGA	2.1		0,00	6.342,51						6.342,51
1.1.2	INPDAPc/dip. 8,80% per S.B.			0,00	0,00						0,00
1.1.3	IRPEF per S.B.			0,00	0,00						0,00
1.1.100.	Fondo Credito per S.B.			0,00	0,00						0,00
1.1.101.	DPCM c/dip. 2,50 % per S.B.			0,00	158,56						158,56
1.4.1.	Indennità di Direzione al DSGA	2.1		0,00	0,00						0,00
1.4.2.	Ritenute Previdenziali e Assistenziali			0,00	0,00						0,00
1.4.3.	Ritenute Erariali			0,00	0,00						0,00
1.5.1.	Indennità Funzioni Superiori sostituti D.S.			0,00	0,00						0,00
1.5.2.	Ritenute Previdenziali e Assistenziali			0,00	0,00						0,00
1.5.3.	Ritenute Erariali			0,00	0,00						0,00
1.5.1.	Indennità di Direzione sostituti D.S.			0,00	0,00						0,00
1.5.2.	Ritenute Previdenziali e Assistenziali			0,00	0,00						0,00
1.5.3.	Ritenute Erariali			0,00	0,00						0,00
1.6.1.	Indennità Direzione sostituti DSGA			0,00	0,00						0,00
1.6.2.	Ritenute Previdenziali e Assistenziali			0,00	0,00						0,00
1.6.3.	Ritenute Erariali			0,00	0,00						0,00
1.5.1.	Ore Eccedenti	2.1		0,00	0,00						0,00
1.5.2.	Ritenute Previdenziali e Assistenziali			0,00	0,00						0,00
1.5.3.	Rit. Erariali			0,00	0,00						0,00

1.3-4.1.	Fondo d'Istituto (2/3 Docenti; 1/3 ATA)	2.1		0,00	0,00					0,00
1.3-4.2.	Ritenute Previdenziali e Assistenziali			0,00	0,00					0,00
1.3-4.3.	Ritenute Erariali			0,00	0,00					0,00
1.5.1.	Funzioni Strumentali docenti	2.1		0,00	0,00					0,00
1.5.2.	Ritenute Previdenziali e Assistenziali			0,00	0,00					0,00
1.5.3.	Ritenute Erariali			0,00	0,00					0,00
1.6.1.	Funzioni Aggintive ATA	2.1		0,00	0,00					0,00
1.6.2.	Ritenute Previdenziali e Assistenziali			0,00	0,00					0,00
1.6.3.	Ritenute Erariali			0,00	0,00					0,00
1.8.1	Compensi per esami			0,00	0,00					0,00
1.7.1.	CORSI DI RECUPERO	4.5		0,00	0,00					0,00
1.7.2.	Ritenute Previdenziali e Assistenziali			0,00	0,00					0,00
1.7.3.	Ritenute Erariali			0,00	0,00					0,00
1.11.1	IRAP	2.1		0,00	539,11					539,11
1.11.2	INPDAP/Stato 24,20%	"		0,00	1.534,89					1.534,89
1.11.3	INPS	"		0,00	102,11					102,11
1.11.5	DPCM/Stato 7,10%	"		0,00	450,32					450,32
	TOTALE USCITE			0,00	9.127,50	0,00	0,00			9.127,50



AGGREGAZIONE P - PROGETTI € 83.761,72**

Si riportano di seguito le schede finanziarie dei singoli progetti recanti il dettaglio delle Entrate e delle Spese che si prevede di sostenere nell'aggregazione denominata P**.

P01
**progetto P01 (ex P03) LINGUE 2000 - Inglese/Tedesco/Spagnolo
TABELLA RISORSE FINANZIARIE E RIPARTIZIONE**

	DESCRIZIONE	Avanzo non Vincolato	Avanzo Vincolato	Fin. Stato Dotaz. Ord.	Provincia NON Vincolati	Provincia vincolati	Comune NON Vincolati	Comune Vincolati	Contr. Privati Vincolati	TOTALE
	ENTRATE	2.000,00	2.648,58	0,00	0,00	0,00	0,00	0,00	5.865,00	10.513,58
1\5\1	Compensi accessori non a carico FIS Docenti		788,58							788,58
1\5\2	Ritenute Previdenziali e Assistenziali		128,10							128,10
1\5\3	Ritenute Erariali		483,32							483,32
1\11\1	IRAP per Supplenze Brevi e Ind. Superiori		119,00							119,00
1\11\2	INPDAP/Stato 24,20%		338,80							338,80
1\11\3	INPS		0,00							0,00
3\2\2	ESPERTI PER COMMISSIONI/COMITATI/CONSIGLI		0,00						1.815,78	1.815,78
3\2\7	ALTRE PRESTAZIONI PROFESSIONALI E SPECIALISTICHE	2.000,00	790,78						4.049,22	6.840,00
	TOTALE USCITE	2.000,00	2.648,58	0,00	0,00	0,00	0,00	0,00	5.865,00	10.513,58



P02

PROGETTO P02 (ex P08) ECDL
TABELLA RISORSE FINANZIARIE E RIPARTIZIONE

	DESCRIZIONE	Avanzo non Vincolato	Avanzo Vincolato	Fin. Stato Dotaz. Ord.	Provincia NON Vincolati	Provincia Vincolati	Comune NON Vincolati	Comune Vincolati	Privati Vincolati	TOTALE
	ENTRATE	0,00	14.734,70	0,00		0,00	0,00	0,00	0,00	14.734,70
	USCITE									
1\5\1	Compensi NON da Fondo d'Istituto Docenti		1.425,89							1.425,89
1\5\2	Ritenute Previdenziali e Assistenziali		196,72							196,72
1\5\3	Ritenute Erariali		527,39							527,39
1\11\1	IRAP per Compensi NON da Fondo d'Istituto		182,75							182,75
1\11\2	INPDAP per Compensi NON da Fondo d'Istituto		520,30							520,30
1\11\3	INPS per Compensi NON da Fondo d'Istituto		25,00							25,00
2\1\1\	CARTA	0,00	500,00							500,00
2\1\2	CANCELLERIA	0,00	250,00							250,00
2\3\8	MATERIALE TECNICO SPECIALISTICO		1.500,00							1.500,00
2\3\9	MATERIALE INFORMATICO		1.606,65							1.606,65
3\1\4	CONSULENZA INFORMATICA		1.500,00							1.500,00
3\2\7	ALTRE PRESTAZIONI PROFESSIONALI E SPECIALISTICHE		4.500,00							4.500,00
3\6\5	MANUTENZIONE ORDINARIA HARDWARE		2.000,00							2.000,00
										0,00
	TOTALE USCITE	0,00	14.734,70	0,00	0,00	0,00	0,00	0,00	0,00	14.734,70



P03

**PROGETTO P03 (ex P10) DIRITTO ALLO STUDIO
TABELLA RISORSE FINANZIARIE E RIPARTIZIONE**

	DESCRIZIONE	Avanzo non Vincolato	Avanzo Vincolato	Fin. Stato Dotaz. Ord.	Provincia NON Vincolati	Provincia Vincolati	Comune NON Vincolati	Comune Vincolati	Privati Vincolati	TOTALE
	ENTRATE	0,00	12.260,00	0,00	0,00	0,00	0,00	0,00	0,00	12.260,00
	USCITE									
2\1\1\	CARTA									0,00
2\1\2\	CANCELLERIA									0,00
2\3\8\	MATERIALE TECNICO SPECIALISTICO		250,00							250,00
2\3\9\	MATERIALE INFORMATICO		250,00							250,00
3\2\4\	ASSISTENZA PSICOLOGICA, SOCIALE E RELIGIOSA		2.000,00							2.000,00
3\9\1\	MENSA SCOLASTICA		3.000,00							3.000,00
4\3\1\	BORSE DI STUDIO E SUSSIDI AGLI ALUNNI		6.760,00							6.760,00
	TOTALE USCITE	0,00	12.260,00	0,00	0,00	0,00	0,00	0,00	0,00	12.260,00

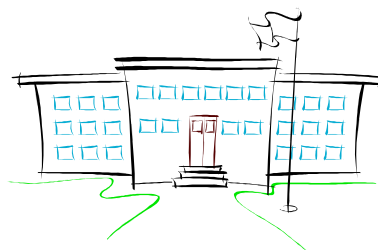

P04

progetto P04 (ex P13) GRUPPO SPORTIVO
TABELLA RISORSE FINANZIARIE E RIPARTIZIONE

	DESCRIZIONE	Avanzo non Vincolato	Avanzo Vincolato	Fin. Stato Dotaz. Ord.	Provincia NON Vincolati	Provincia vincolati	Comune NON Vincolati	Comune Vincolati	Contr. Privati Vincolati	TOTALE
	ENTRATE	0,00	2.507,54	0,00	0,00	0,00	0,00	0,00	0,00	2.507,54
1\5\1	Compensi accessori non a carico FIS Docenti									0,00
1\5\2	Ritenute Previdenziali e Assistenziali									0,00
1\5\3	Ritenute Erariali									0,00
1\11\1	IRAP per Supplenze Brevi e Ind. Superiori									0,00
1\11\2	INPDAP/Stato 24,20%									0,00
1\11\3	INPS									0,00
2\3\6\	ACCESSORI PER ATTIVITA' SPORTIVE E RICREATIVE		1.500,00							1.500,00
3\2\3	ASSISTENZA MEDICO SANITARIA		100,00							100,00
3\13\1	SPESE PER VISITE E VIAGGI DI ISTRUZIONE		907,54							907,54
	TOTALE USCITE	0,00	2.507,54	0,00	0,00	0,00	0,00	0,00	0,00	2.507,54



P05

PROGETTO P05 (ex P16 e P17) ALL'OPERA! - Giornalino d'Istituto, Annuario, Spettacolo di Natale e...
TABELLA RISORSE FINANZIARIE E RIPARTIZIONE

	DESCRIZIONE	Avanzo non Vincolato	Avanzo Vincolato	Fin. Stato Dotaz. Ord.	Contr. Privati Vincolati	TOTALE
	ENTRATE	0,00	1.771,61	0,00	172,50	1.944,11
	USCITE					
2\1\1	CARTA		500,00			500,00
2\1\2	CANCELLERIA		150,00			150,00
2\1\3	STAMPATI		150,00			150,00
2\3\8	MATERIALE TECNICO-SPECIALISTICO				172,50	172,50
3\7\99	NOLEGGIO E LEASING DI ALTRI BENI		900,00			900,00
3\10\4	TRASPORTI					0,00
4\5\4	ALTRE TASSE		71,61			71,61
	TOTALE USCITE	0,00	1.771,61	0,00	172,50	1.944,11

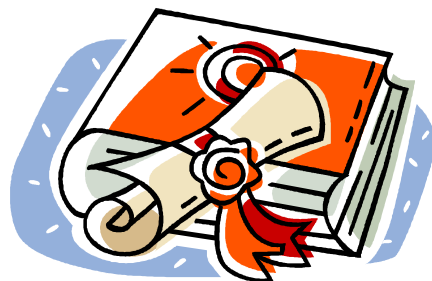

P06

progetto P06 (ex P21) INTEGRAZIONE ALLIEVI DISABILI
TABELLA RISORSE FINANZIARIE E RIPARTIZIONE

	DESCRIZIONE	provenienza	Avanzo non Vincolato	Avanzo Vincolato	Fin. Stato Dotaz. Ord.	Provincia NON Vincolati	Provincia Vincolati	Comune NON Vincolati	Comune Vincolati	Contr. Privati Vincolati	TOTALE
	ENTRATE		0,00	1.950,23	0,00	0,00	0,00	0,00	0,00	0,00	1.950,23
2\2\2	PUBBLICAZIONI, ECC.			200,00				0,00			200,00
2\3\8	MATERIALE TECNICO SPECIALISTICO			500,00							500,00
4\3\1	BORSE DI STUDIO E SUSSIDI AGLI ALUNNI			500,00							500,00
6\3\11	HARDWARE			750,23							750,23
	TOTALE USCITE		0,00	1.950,23	0,00	0,00	0,00	0,00	0,00	0,00	1.950,23



P07

**progetto P07 (ex P18) VIAGGI E VISITE DI ISTRUZIONE
TABELLA RISORSE FINANZIARIE E RIPARTIZIONE**

	DESCRIZIONE	Avanzo non Vincolato	Avanzo Vincolato	Fin. Stato Dotaz. Ord.	Provincia NON Vincolati	Provincia vincolati	Comune NON Vincolati	Comune Vincolati	Contr. Privati Vincolati	TOTALE
	ENTRATE	0,00	433,03	0,00	0,00	0,00	0,00	0,00	0,00	433,03
3\13\1	SPESE PER VISITE E VIAGGI DI ISTRUZIONE		433,03							433,03
	TOTALE USCITE	0,00	433,03	0,00	0,00	0,00	0,00	0,00	0,00	433,03



P08

**progetto P08 (ex P20) INFORMATICA NELLE LASSI
TABELLA RISORSE FINANZIARIE E RIPARTIZIONE**

	DESCRIZIONE	Avanzo non Vincolato	Avanzo Vincolato	Fin. Stato Dotaz. Ord.	Provincia NON Vincolati	Provincia vincolati	Comune NON Vincolati	Comune Vincolati	Contr. Privati Vincolati	TOTALE
	ENTRATE	0,00	39,89	0,00	0,00	0,00	0,00	0,00	7.762,50	7.802,39
1\5\1	Compensi accessori non a carico FIS Docenti								3.707,58	3.707,58
1\5\2	Ritenute Previdenziali e Assistenziali								528,42	528,42
1\5\3	Ritenute Erariali								1.539,00	1.539,00
1\11\1	IRAP per Supplenze Brevi e Ind. Superiori								491,00	491,00
1\11\2	INPDAP/Stato 24,20%								1.397,55	1.397,55
1\11\3	INPS									
2\1\1	CARTA		39,89						98,85	138,74
	TOTALE USCITE	0,00	39,89	0,00	0,00	0,00	0,00	0,00	7.762,40	7.802,29

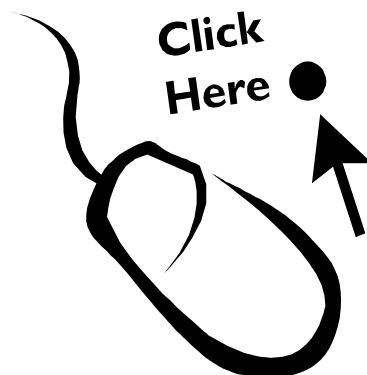

P09

**progetto P09 (ex P35) PATENTINO CICLOMOTORE
TABELLA RISORSE FINANZIARIE E RIPARTIZIONE**

	DESCRIZIONE	Avanzo non Vincolato	Avanzo Vincolato	Fin. Stato Dotaz. Ord.	Provincia NON Vincolati	Provincia vincolati	Comune NON Vincolati	Comune Vincolati	Contr. Privati Vincolati	TOTALE
	ENTRATE	0,00	396,12	0,00	0,00	0,00	0,00	0,00	0,00	396,12
1\5\1	Compensi accessori non a carico FIS Docenti									0,00
1\5\2	Ritenute Previdenziali e Assistenziali									0,00
1\5\3	Ritenute Erariali									0,00
1\11\1	IRAP per Supplenze Brevi e Ind. Superiori									0,00
1\11\2	INPDAP/Stato 24,20%									0,00
1\11\3	INPS									0,00
2\3\8	MATERIALE TECNICO-SPECIALISTICO		396,12							396,12
	TOTALE USCITE	0,00	396,12	0,00	0,00	0,00	0,00	0,00	0,00	396,12



P10

progetto P10 (ex P22) EDUCAZIONE AMBIENTALE
TABELLA RISORSE FINANZIARIE E RIPARTIZIONE

	DESCRIZIONE	Avanzo non Vincolato	Avanzo Vincolato	Fin. Stato Dotaz. Ord.	Provincia NON Vincolati	Provincia vincolati	Comune NON Vincolati	Comune Vincolati	Contr. Privati Vincolati	TOTALE
	ENTRATE	0,00	0,00	0,00	0,00	0,00	0,00	0,00	460,00	460,00
3\13\1	SPESE PER VISITE E VIAGGI DI ISTRUZIONE								460,00	460,00
	TOTALE USCITE	0,00	0,00	0,00	0,00	0,00	0,00	0,00	460,00	460,00



P11

progetto P11 (ex P24) CORSO DI PRIMO SOCCORSO
TABELLA RISORSE FINANZIARIE E RIPARTIZIONE

	DESCRIZIONE	Avanzo non Vincolato	Avanzo Vincolato	Fin. Stato Dotaz. Ord.	Provincia NON Vincolati	Provincia vincolati	Comune NON Vincolati	Comune Vincolati	Contr. Privati Vincolati	TOTALE
	ENTRATE	0,00	434,00	0,00	0,00	0,00	0,00	0,00	0,00	434,00
2\3\8	MATERIALE TECNICO-SPECIALISTICO		234,00							234,00
3\2\2	ESPERTI PER COMMISSIONI/COMITATI/CONSIGLI		200,00							200,00
	TOTALE USCITE	0,00	434,00	0,00	0,00	0,00	0,00	0,00	0,00	434,00

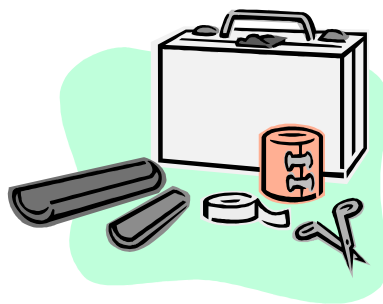

P12

progetto P12 (ex P27 e P40) STILI DI VITA & BENESSERE
TABELLA RISORSE FINANZIARIE E RIPARTIZIONE

	DESCRIZIONE	Avanzo non Vincolato	Avanzo Vincolato	Fin. Stato Dotaz. Ord.	Provincia NON Vincolati	Provincia vincolati	Comune NON Vincolati	Comune Vincolati	Contr. Privati Vincolati	TOTALE
	ENTRATE	0,00	1.080,56	0,00	0,00	0,00	0,00	0,00	402,50	1.483,06
1\5\1	Compensi accessori non a carico FIS Docenti		374,84							374,84
1\5\2	Ritenute Previdenziali e Assistenziali		51,71							51,71
1\5\3	Ritenute Erariali		138,64							138,64
1\11\1	IRAP per Supplenze Brevi e Ind. Superiori		48,04							48,04
1\11\2	INPDAP/Stato 24,20%		136,77							136,77
1\11\3	INPS									0,00
2\3\8	MATERIALE TECNICO-SPECIALISTICO		330,56						2,50	333,06
3\2\2	ESPERTI PER COMMISSIONI/COMITATI/CONSIGLI								400,00	400,00
	TOTALE USCITE	0,00	1.080,56	0,00	0,00	0,00	0,00	0,00	402,50	1.483,06

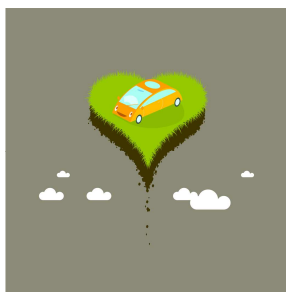

P13

progetto P13 (ex P29) CORSO DI CLOWN IN CORSIA
TABELLA RISORSE FINANZIARIE E RIPARTIZIONE

	DESCRIZIONE	Avanzo non Vincolato	Avanzo Vincolato	Fin. Stato Dotaz. Ord.	Provincia NON Vincolati	Provincia vincolati	Comune NON Vincolati	Comune Vincolati	Contr. Privati Vincolati	TOTALE
	ENTRATE	0,00	200,00	0,00	0,00	0,00	0,00	0,00	862,50	1.062,50
2\3\8	MATERIALE TECNICO-SPECIALISTICO		200,00						62,50	262,50
3\2\2	ESPERTI PER COMMISSIONI/COMITATI/CONSIGLI								800,00	800,00
	TOTALE USCITE	0,00	200,00	0,00	0,00	0,00	0,00	0,00	862,50	1.062,50



P14

progetto P14 (ex P30) LATINITAS CERTAMEN INTER NOS
 TABELLA RISORSE FINANZIARIE E RIPARTIZIONE

	DESCRIZIONE	Avanzo non Vincolato	Avanzo Vincolato	Fin. Stato Dotaz. Ord.	Provincia NON Vincolati	Provincia vincolati	Comune NON Vincolati	Comune Vincolati	Contr. Privati Vincolati	TOTALE
	ENTRATE	0,00	370,60	0,00	0,00	0,00	0,00	0,00	460,00	830,60
2\3\8	MATERIALE TECNICO-SPECIALISTICO		170,60						60,00	230,60
4\3\1	BORSE DI STUDIO E SUSSIDI AGLI ALUNNI		200,00						400,00	600,00
	TOTALE USCITE	0,00	370,60	0,00	0,00	0,00	0,00	0,00	460,00	830,60

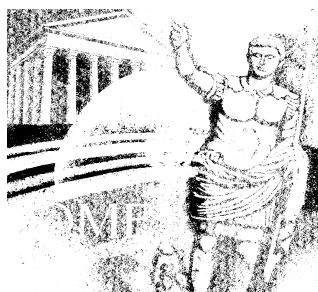

P15

progetto P15 (ex P33) EDUCAZIONE ALLA LEGALITA'
TABELLA RISORSE FINANZIARIE E RIPARTIZIONE

	DESCRIZIONE	Avanzo non Vincolato	Avanzo Vincolato	Fin. Stato Dotaz. Ord.	Provincia NON Vincolati	Provincia vincolati	Comune NON Vincolati	Comune Vincolati	Contr. Privati Vincolati	TOTALE
	ENTRATE	0,00	180,00	0,00	0,00	0,00	0,00	0,00	0,00	180,00
3\2\2	ESPERTI PER COMMISSIONI/COMITATI/CONSIGLI									
3\7\2	LOCAZIONE IMMOBILI		180,00							180,00
										0,00
	TOTALE USCITE	0,00	180,00	0,00	0,00	0,00	0,00	0,00	0,00	180,00

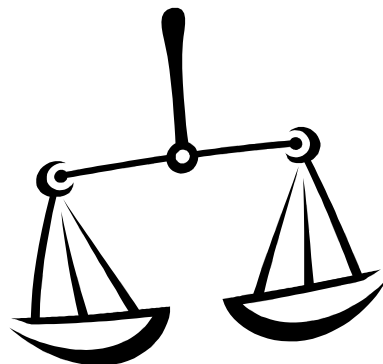

P16

progetto P16 (ex P37) OBBLIGO SCOLASTICO
TABELLA RISORSE FINANZIARIE E RIPARTIZIONE

	DESCRIZIONE	Avanzo non Vincolato	Avanzo Vincolato	Fin. Stato Dotaz. Ord.	Provincia NON Vincolati	Provincia vincolati	Comune NON Vincolati	Comune Vincolati	Contr. Privati Vincolati	TOTALE
	ENTRATE	0,00	18.250,65	0,00	0,00	0,00	0,00	0,00	0,00	18.250,65
4\3\1	BORSE DI STUDIO E SUSSIDI AGLI ALUNNI		18.250,65							18.250,65
										0,00
	TOTALE USCITE	0,00	18.250,65	0,00	0,00	0,00	0,00	0,00	0,00	18.250,65

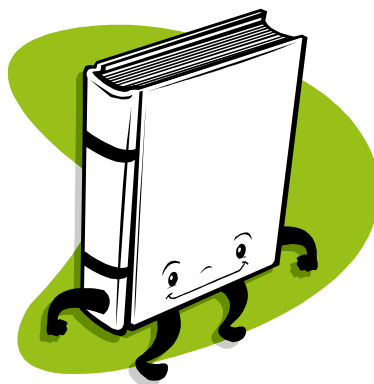

P17

**progetto P17 (ex P38) FORMAZIONE E AGGIORNAMENTO
TABELLA RISORSE FINANZIARIE E RIPARTIZIONE**

	DESCRIZIONE	Avanzo non Vincolato	Avanzo Vincolato	Fin. Stato Dotaz. Ord.	Provincia NON Vincolati	Provincia vincolati	Comune NON Vincolati	Comune Vincolati	Contr. Privati Vincolati	TOTALE
	ENTRATE	0,00	8.519,21	0,00	0,00	0,00	0,00	0,00	0,00	8.519,21
2\3\8	MATERIALE TECNICO SPECIALISTICO		519,21							519,21
3\2\2	ESPERTI PER COMMISSIONI/COMITATI/CONSIGLI		2.000,00							2.000,00
3\2\7	ALTRE PRESTAZIONI PROFESSIONALI E SPECIALISTICHE		2.000,00							2.000,00
3\5\2	FORMAZIONE PROFESSIONALE SPECIALISTICA		2.000,00							2.000,00
6\3\10	IMPIANTI E ATTREZZATURE		2.000,00							2.000,00
	TOTALE USCITE	0,00	8.519,21	0,00	0,00	0,00	0,00	0,00	0,00	8.519,21



I progetti finanziati rispondono agli obiettivi previsti dal POF per garantire le condizioni del successo formativo di tutti gli studenti:

- Promuovere un clima umano funzionale all'acquisizione del sapere e alla crescita personale;
- Rispettare e valorizzare le potenzialità, i progressi, le specificità di ciascuno;
- Favorire la motivazione allo studio;
- Favorire lo sviluppo di un ambiente in cui l'allievo stia bene con se stesso e con gli altri;
- Favorire lo sviluppo di un ambiente in cui l'allievo affronti con fiducia compiti sempre più complessi;
- Favorire lo sviluppo di un ambiente in cui l'allievo consolidi la percezione di sé e l'autostima;
- Costruire in modo aperto e graduale conoscenze, abilità, modelli di pensiero;
- Costruire situazioni didattiche nelle quali l'apprendere sia un'esperienza gratificante e piacevole;
- Promuovere la conoscenza reciproca e il rispetto delle culture di appartenenza;
- Promuovere l'integrazione e la coesione sociale;
- Promuovere l'aggregazione e la socializzazione giovanile;
- Prendere coscienza e rispettare i valori sociali, morali e le norme che regolano i rapporti umani;
- Integrare le discipline con la ricerca diretta e la conoscenza dell'ambiente sfruttando le risorse del territorio.

AGG. R - FONDO DI RISERVA € 372,00

Il **Fondo di riserva** serve per tamponare eventuali fabbisogni in corso d'anno e può essere accantonato fino a un massimo del 5% della dotazione ordinaria (art. 4 DM 44/01).

Visto che, per effetto del D.M. 21/2007, gli importi iscritti alla voce 2.1 delle Entrate - la c.d. dotazione ordinaria appunto - comprendono il Funzionamento, gli Stipendi e, fino allo scorso anno, anche i fondi per il Miglioramento dell'Offerta Formativa (MOF), il fondo di riserva potrebbe essere considerevole. Considerata però la scarsità di risorse, non conviene immobilizzare nel fondo di riserva somme cospicue. Pertanto l'importo destinato all'**Aggregato R** per l'e.f. 2011 ammonta a **€ 372,00**, corrispondente all'1,75% circa dell'intera dotazione ordinaria comunicata con la nota MIUR n. 10773 dell'11/11/2010. Tali disponibilità saranno impegnate esclusivamente per aumentare gli stanziamenti la cui entità si dimostri insufficiente nel limite del 10% dell'ammontare complessivo del progetto/attività come previsto dall'art. 7 comma 3 del D.l. 44/2001.

AGG. Z01 - DISPONIBILITA' FINANZIARIA DA PROGRAMMARE € 84.449,30

Dalla differenza tra il totale delle entrate ed il totale delle spese, risultano ancora da programmare **€ 84.449,30**. Tale importo corrisponde per € 80.155,55 alla quota già accantonata nell'e.f. 2010 su sollecitazione della Nota Ministeriale n. 9537 del 14/12/2009 e derivava da **effettive economie** verificatesi nella gestione finanziaria; € 409,75 costituivano il Fondo di Riserva iscritto nel P.A. 2010; mentre € 3.884,00 rappresentano la riserva di salvaguardia operata sul FIS relativo all'a.s. 2009/2010 in sede di Contrattazione Integrativa d'Istituto così come descritto all'art. 17 di tale Intesa.

Risulta comunque impossibile accantonare in questo aggregato ulteriori somme sui residui attivi della Direzione Generale per la politica finanziaria e per il bilancio in quanto si tratta per la quasi totalità di

importi già liquidati (spese per supplenze di anni precedenti, per gli esami di stato o per spese comunque obbligatorie) dei quali le Scuole aspettano il rimborso da parte dello stesso Ministero che, se da un lato (ironicamente?!) invita le stesse a garantire il pubblico servizio di cui sono investite ed il diritto all'istruzione sancito dalla Costituzione, dall'altro non dà loro modo di far fronte agli obblighi ed alle scadenze di legge ad essi correlati.

Infatti anche la Scrivente Istituzione Scolastica, per ottemperare alla copertura delle assenze del personale nel rispetto dei termini comandati dalla normativa vigente in materia di liquidazione degli stipendi e delle relative ritenute, ha anticipato con la cassa i fondi necessari al pagamento di tali tipologie di spesa, confidando nella loro puntuale reintegrazione a seguito dei monitoraggi posti in essere a tale proposito dal MIUR.

Pertanto si tratta di un prudentiale accorgimento a fronte di ipotizzabili quanto, purtroppo, assai probabili radiazioni di residui attivi che verosimilmente non otterranno compimento da parte del Ministero, Ente debitore, in quanto le disposizioni da esso impartite rendono sempre più concreto e allarmante il rischio di un tentativo neanche troppo velato della loro cancellazione.

TOTALE USCITE € 276.132,50

AGG. 99 - PARTITE DI GIRO € 250,00

Per quanto attiene il fondo a disposizione del Direttore SS.GG.AA. per le minute spese la cifra a disposizione è di € 250,00, gestito nell'Attività A01- Tipo di Spesa 99/01/001.



Nelle pagine che seguono è riportato il Prospetto Generale Entrate-Uscite relativo all'anno finanziario 2011, ovvero il Programma Annuale, nonché il riepilogo per tipologia di spesa (Mod. E).

RIEPILOGO SPESE PER TIPOLOGIA - E.F. 2011

Tipologia di spesa Attività/Progetto	01 Personale	02 Beni di consumo	03 Prestazione di servizi da terzi	04 Altre spese	05 Tributi	06 Beni di investimento	07 Oneri finanziari	08 Rimborsi e poste correttive	98 Fondo di riserva	TOTALE
A1	-	16.617,17	19.422,50	9.397,70	-	1.500,00	-	-	-	46.937,37
A2	-	25.474,22	15.187,50	-	-	4.000,00	-	4.050,00	-	48.711,72
A3	9.127,50	-	-	-	-	-	-	-	-	9.127,50
A4	-	-	-	-	-	2.772,89	-	-	-	2.772,89
								-		
P01 (ex P03)	1.857,80	-	8.655,78	-	-	-	-	-	-	10.513,58
P02 (ex P08)	2.878,05	3.856,65	8.000,00	-	-	-	-	-	-	14.734,70
P03 (ex P10)	-	500,00	5.000,00	6.760,00	-	-	-	-	-	12.260,00
P04 (ex P13)	-	1.500,00	1.007,54	-	-	-	-	-	-	2.507,54
P05 (ex P16 e P17)	-	972,50	900,00	71,61	-	-	-	-	-	1.944,11
P06 (ex P21)	-	700,00	-	500,00	-	750,23	-	-	-	1.950,23
P07 (ex P18)	-	-	433,03	-	-	-	-	-	-	433,03
P08 (ex P20)	7.663,55	138,84	-	-	-	-	-	-	-	7.802,39
P09 (ex P35)	-	396,12	-	-	-	-	-	-	-	396,12
P10 (ex P22)	-	-	460,00	-	-	-	-	-	-	460,00
P11 (ex P 24)	-	234,00	200,00	-	-	-	-	-	-	434,00
P12 (ex P27 e P40)	750,00	333,06	400,00	-	-	-	-	-	-	1.483,06
P13 (ex P 29)	-	262,50	800,00	-	-	-	-	-	-	1.062,50
P14 (ex P30)	-	230,60	-	600,00	-	-	-	-	-	830,60
P15 (ex P33)	-	-	180,00	-	-	-	-	-	-	180,00
P16 (ex P37)	-	-	-	18.250,65	-	-	-	-	-	18.250,65
P17 (ex P38)	-	519,21	6.000,00	-	-	2.000,00	-	-	-	8.519,21
										-
R98 - Fondo di riserva	-	-	-	-	-	-	-	-	372,00	372,00
TOTALE	22.276,90	51.734,87	66.646,35	35.579,96	-	11.023,12	-	4.050,00	372,00	191.683,20

Tot. P** 83.761,72

Z01- Disponibilità da programmare	-	-	-	-	-	-	-	-	-	84.449,30
-----------------------------------	---	---	---	---	---	---	---	---	---	-----------

TOTALE SPESE

276.132,50

Gli importi riportati analiticamente per attività e progetto nella tabella della pagina precedente, riepilogati in base al piano dei conti per tipologia di spesa, andranno a costituire il Modello "E" del Programma Annuale così come segue:

RIEPILOGO PER TIPOLOGIA DI SPESA

Esercizio Finanziario 2011

Mod. E (art. 19)

Tipo	Descrizione	Importo
01	Personale	22.276,90
02	Beni di consumo	51.734,87
03	Prestazioni di servizi da terzi	66.646,35
04	Altre spese	35.579,96
05	Tributi	-
06	Beni d'investimento	11.023,12
07	Oneri finanziari	-
08	Rimborsi e poste correttive	4.050,00
98	Fondo di riserva	372,00
Totale generale		191.683,20

In conclusione il Programma Annuale per l'e.f. 2011 fin qui illustrato sotto l'aspetto tecnico, come previsto dall'art. 2 del D.A. n. 895/01 si esprime in termini di **competenza** e rispetta i criteri di:

- ✦ **annualità** (è riferito all'esercizio finanziario 2011);
- ✦ **trasparenza** (mediante la pubblicazione all'albo dell'Istituto entro 15 giorni dalla sua approvazione e nel sito Internet);
- ✦ **universalità** (comprende tutte le entrate e tutte le spese);
- ✦ **integrità** (comprende le entrate certe e le spese corrispondenti all'effettiva gestione che ne sarà fatta);
- ✦ **unità** (l'insieme delle entrate finanzia le spese nella loro globalità);
- ✦ **veridicità** (rispecchia le reali condizioni finanziarie in cui si presume verrà a trovarsi l'Istituzione Scolastica nel corso dell'esercizio cui si riferisce il PA);
- ✦ **pareggio** (il totale delle entrate è uguale al totale delle spese).

Per cui, in base a questa linea metodologica, ogni successivo intervento è suscettibile di correzione e di miglioramento. **Non si gestiscono fondi al di fuori del presente Programma Annuale.**

Attività e progetti, infine, collegati al P.O.F., concorrono, in varia misura, all'efficienza e all'efficacia del corretto funzionamento dell'Istituto e dei risultati affidati a tutto il personale dipendente nei riguardi degli studenti e delle loro famiglie.

La presente relazione, corredata delle scritture contabili che ne costituiscono parte integrante, curate dalla scrivente D.S.G.A., verrà trasmessa al Collegio dei Revisori dei Conti per acquisire il parere di regolarità contabile del Programma Annuale 2011 che sarà immediatamente esecutivo dopo l'approvazione da parte del Consiglio d'Istituto.

Riferimenti Normativi per la stesura del Programma Annuale 2011

- D.l. n. 44/2001;
- D.A. n. 895/2001;
- L.F. 2007, comma 601;
- D.M. 21 del 1° marzo 2007;
- C.M. n. 151 del 14.03.2007;
- L.F. 2010, art. 2, comma 197;
- Nota Ministeriale prot. n. 9245 del 21.09.2010, trasmessa con e-mail il 27.09.2010;
- Nota Ministeriale prot. n. 10773 dell'11.11.2010, trasmessa con e-mail il 15.11.2010;
- Nota Ministeriale prot. n. 11390 del 25.11.2010, trasmessa con e-mail il 10.12.2010;
- Circ. Reg. n. 456 del 23.12.2010.

Allegati alla presente Relazione:

- Modello A - Programma Annuale 2011;
- Modello B - Schede illustrative finanziarie relative a n. 4 Attività e n. 17 Progetti;
- Modello C - Situazione amministrativa definitiva al 31/12/2010;
- Modello D - Utilizzo avanzo di amministrazione e.f. 2010;
- Modello E - Riepilogo per tipologia di spesa;
- Modello L - Elenco Residui al 31/12/2010.

Ciriè, 5 Febbraio 2011

F.to Il Direttore dei Servizi
Generali e Amministrativi
(Rosalba STEFANIA)